



ESTADO DE MATO GROSSO
CÂMARA MUNICIPAL DE RIBEIRÃO CASCALHEIRA– MT

LINGUA PORTUGUESA

Leia atentamente o texto e responda às questões.

Texto I

O Coronel e o Lobisomem

- 1 - Que faniquito é esse? Respeite a patente e deixe de ficar sestrosa
2 Foi quando, sem mais nem menos, deu entrada no meu ouvido aquele assobio fininho, vindo
3 não atinei de onde. Podia ser cobra em vadiagem de luar. Se tal fosse, a mula andava recoberta
4 de razão. Por isso dei prazo de espera para que a peçonha da cobra saísse no claro. Nisso, outro
5 assobio passou rentoso de minha barba, com tanta maldade que a mula estremeceu da anca ao
6 casco, ao tempo em que sobrevinha do mato um barulho de folha pisada. Inquiri dentro do
7 regulamento militar:
8 — Quem vem lá?
9 De resposta tive novo assobio. Num repente, lembrei estar em noite de lobisomem — era
10 sexta-feira. Tanto caçoei do povo de Juca Azeredo que o assombrado tomou a peito tirar
11 vingança de mim, como avisou Sinhozinho. Pois muito pesar levava eu em não poder, em tal
12 estado, dar provimento ao caso dele. Sujeito de patente, militar em serviço de água benta,
13 carecia de consentimento para travar demanda com o lobisomem ou outra qualquer penitência
14 dos pastos, mesmo que fosse uma visagenzinha de menino pagão. Sempre fui cioso da lei e não
15 ia em noite de batizado manchar, na briga de estrada, galão e patente:
16 — Nunca!
17 A mulinha, a par de tamanha responsabilidade, que mula sempre foi bicho de grande
18 entendimento, largou o casco na poeira. Para a frente a montaria não andava, mas na direção do
19 Sobradinho corria de vento em popa. Já um estirão era andado quando, numa roça de mandioca,
20 adveio aquele figurão de cachorro, uma peça de vinte palmos de pêlo e raiva. Na frente de
21 ostentação tão provida de ódio, a mulinha de Ponciano debandou sem minha licença por terra de
22 dormideira e cipó, onde imperava toda raça de espinho, caruru-de-sapo e roseta-de-frade. O luar
23 era tão limpo que não existia matinho desimportante para suas claridades — tudo vinha à tona,
24 de quase aparecer a raiz. Aprovei a manobra da mula na certeza de que lobisomem algum
25 arriscava a sua pessoa em tamanho carrascal. Enganado estava eu. Atrás, abrindo caminho e
26 destorcendo mato, vinha o vingancista do lobisomem. Roncava como porco cevado. Assim
27 acuada, a mulinha avivou carreira, mas tão desinfeliz que embaralhou a pata do coice numas
28 embiras-de-corda. Não tive mais governo de sela e rédea. Caí como sei cair, em posição militar,
29 pronto a repelir qualquer ofendimento. Digo, sem alarde, que o lobisomem bem podia ter saído
30 da demanda sem avaria ou agravo, caso não fosse um saco de malquerença. Estando eu em
31 retirada, pelo motivo já sabido de ser portador de galão e patente, não cabia a mim entrar em
32 arruaça desguarnecido de licença superior. Disse não dei conta ao enfeitado, do que resultou a
33 perdição dele. Como disse, rolava eu no capim, pronto a dar ao caso solução briosa, na hora em
34 que o querelante apresentou aquela risada de pouco caso e deboche:
35 — Quá-quá-quá...
36 Não precisou de mais nada para que o gênio dos Azeredos e demais Furtados viesse de vela
37 solta. Dei um pulo de cabrito e preparado estava para a guerra do lobisomem. Por descargo de
38 consciência, do que nem carecia, chamei os santos de que sou devocioneiro:
39 — São Jorge, Santo Onofre, São José!

- 1) **No início do texto, o coronel, não percebendo o que se passava, considerou a mula:**
- a) Melancólica.
 - b) Valente.
 - c) Teimosa.
 - d) Covarde.



ESTADO DE MATO GROSSO
CÂMARA MUNICIPAL DE RIBEIRÃO CASCALHEIRA- MT

2) No texto, **fininho** (L. 2) apresenta:

- a) Sufixo aplicado ao adjetivo e tem sentido intensificador.
- b) Sufixo aplicado ao substantivo e tem sentido emotivo.
- c) Sufixo aplicado ao advérbio e tem sentido diminutivo.
- d) Sufixo aplicado ao adjetivo e tem sentido pejorativo.

3) "A mulinha, a par de tamanha responsabilidade, que mula sempre foi bicho de grande entendimento, largou o casco na poeira." (L. 17-18)

Nessa frase, que tem valor:

- a) Integrante.
- b) Apositivo.
- c) Explicativo.
- d) Consecutivo.

4) Na frase "Já um estirão era andado..." (L. 19), a forma verbal era andado pode ser substituída por:

- a) Tinha andado.
- b) Vinha sendo andado.
- c) Teria andado.
- d) Tinha sido andado.

5) "O luar era tão limpo que não existia matinho desimportante para suas claridades - tudo vinha à tona, de quase aparecer a raiz." (L. 22-24)

O período indica que:

- a) O matinho mais rasteiro tornava-se visível.
- b) Naquele terreno não existia matinho desimportante.
- c) O coronel não conseguiu ver as embiras-de-corda.
- d) O luar vinha à tona do matagal.

6) O coronel declarou que não se sentia em condições de cuidar do caso do "assombrado", devido:

- a) às ameaças que aquele lhe fizera;
- b) aos avisos de Sinhozinho;
- c) ao regulamento militar;
- d) ao cuidado que devia ter com a mula;



ESTADO DE MATO GROSSO
CÂMARA MUNICIPAL DE RIBEIRÃO CASCALHEIRA – MT

INSTRUÇÃO: Leia o poema do poeta árcade Cláudio Manoel da Costa e responda às 2 (duas) seguinte

TEXTO 2.

VIII

Este é o rio, a montanha é esta,
Estes os troncos, estes os rochedos;
São estes inda os mesmos arvoredos;
Esta é a mesma rústica floresta.
Tudo cheio de horror se manifesta,
Rio, montanha, troncos, e penedos;
Que de amor nos suavíssimos enredos
Foi cena alegre, e urna é já funesta.
Oh quão lembrado estou de haver subido
Aquele monte, e as vezes, que baixando
Deixei do pranto o vale umedecido!
Tudo me está a memória retratando;
Que da mesma saudade o infame ruído
Vem as mortas espécies despertando.

(MOISÉS, Massaud. *A literatura brasileira através de textos*. São Paulo: Cultrix, 1986.)

7) A respeito do texto, assinale a afirmativa verdadeira.

- a) A natureza é cenário tranqüilo, descrita sem levar em conta o estado de espírito de quem a descreve, como ocorre no Romantismo.
- b) O poema faz elogio ao pastoralismo, criticando os males que o meio urbano traz ao homem.
- c) Exemplo típico do Arcadismo, o poema apresenta a primazia da razão sobre a emoção, revelando a influência da lógica iluminista.
- d) A antítese *Foi cena alegre, e urna é já funesta* resume o poema, indicando a passagem do tempo e a lembrança do amor perdido.

8) A respeito da construção do poema, assinale a afirmativa INCORRETA.

- a) A métrica regular e a estrutura do poema, um soneto, são de inspiração greco-latina.
- b) Apresenta vocabulário erudito, com latinismos próprios à literatura clássica.
- c) O jogo interior - exterior organiza o poema em duas partes: os dois quartetos - os dois tercetos.
- d) Nas duas primeiras estrofes, as rimas são emparelhadas e interpoladas; nas duas últimas, cruzadas.

9) Qual das frases está corretamente escrita?

- a) Por que você brigou comigo?
- b) Por quê você brigou comigo?
- c) Porquê você brigou comigo?
- d) Porque você brigou comigo?

Por que (separado e pergunta).
Porque (junto) é resposta



ESTADO DE MATO GROSSO
CÂMARA MUNICIPAL DE RIBEIRÃO CASCALHEIRA - MT

10) Por que a forma verbal "há" leva acento ortográfico?

- a) É um monossílabo átono.
- b) É forma verbal.
- c) É palavra sem valor semântico.
- d) É monossílabo tônico terminado em "a".

MATEMÁTICA

11) João deseja calcular a média das notas que tirou no quatro a seguir. Calcule a média ponderada de suas notas, sendo que as duas primeiras provas valem 2 pontos e as outras duas valem 3 pontos:

| Matemática | |
|------------|------|
| 1ª prova | 8,5 |
| 2ª prova | 9,2 |
| 3ª prova | 9,6 |
| 4ª prova | 10,0 |

2,00 | 3,00
5,18, 27,36

- a) 9,32
- b) 8,42
- c) 8,54
- d) 9,42

373/4
13 9,32
12
0408

12) Dentre os números -2, 0, 1, 4, quais deles são raízes da equação $x^2 - 2x - 8 = 0$?

- a) -2 e 1
- b) 0 e 1
- c) -2 e 4
- d) 0 e 4

$x^2 - 2x - 8 =$
 $4^2 - 2x - 8 =$
 $16 - 2x - 8 =$
 $2x - 8 =$

13) Se você multiplicar um número real x por ele mesmo e do resultado subtrair 14, você vai obter o quíntuplo do número x . Qual é esse número?

- a) 4 ou 2
- b) 7 ou -2
- c) 5 ou -3
- d) -2 ou 4

$x \cdot$
 $x \times x = ? - 14$
5x



ESTADO DE MATO GROSSO
CÂMARA MUNICIPAL DE RIBEIRÃO CASCALHEIRA- MT

14) Sabendo que a , b , c e 120 são diretamente proporcionais aos números 180, 120, 200 e 480, determine os números a , b e c .

- a) $a=30$ $b=50$ $c=45$
- b) $a=45$ $b=40$ $c=50$
- c) $a=45$ $b=30$ $c=50$
- d) $a=40$ $b=35$ $c=45$

15) Sabendo que o triângulo retângulo da figura abaixo é isósceles, quais são os valores de $\text{tg } \hat{A}$ e $\text{tg } \hat{E}$?

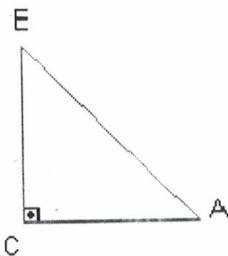

- a) $\text{Tg } \hat{A} = 1$ e $\hat{E} = 1$
- b) $\text{Tg } \hat{A} = 1$ e $\hat{E} = 2$
- c) $\text{Tg } \hat{A} = 2$ e $\hat{E} = 2$
- d) $\text{Tg } \hat{A} = 2$ e $\hat{E} = 1$

16) De uma dívida de X reais, um comerciante conseguiu pagar 40% e, no mês seguinte, com R\$ 1.800,00, pagou 25% do restante. O valor de X é:

- a) R\$ 12.800,00
- b) R\$ 12.000,00
- c) R\$ 7.200,00
- d) R\$ 3.000,00

R\$?
Pagou 40% ?
 $1.800 = 25\%$
 $10\% = 180$
 $5\% = 90$

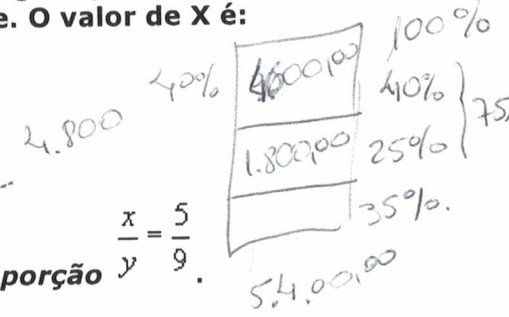

$$\frac{x}{y} = \frac{5}{9}$$

17) Sabendo que $x + y = 42$, determine x e y na proporção

- a) $x = 27$ $y = 15$
- b) $x = 22$ $y = 13$
- c) $x = 32$ $y = 18$
- d) $x = 15$ $y = 27$

18) A soma da idade do pai e do filho é 45 anos. A idade do pai está para a idade do filho, assim como 7 está para 2. Determine a idade do pai e do filho.

- a) Idade do pai é 40 anos e a idade do Filho 15 anos
- b) Idade do pai é 42 anos e a idade do Filho 18 anos
- c) Idade do pai é 35 anos e a idade do Filho 10 anos
- d) Idade do pai é 38 anos e a idade do Filho 13 anos

45

$$x + y = 45$$

$$7 p / 2 = 5$$



ESTADO DE MATO GROSSO
CÂMARA MUNICIPAL DE RIBEIRÃO CASCALHEIRA- MT

19) A razão entre a quantia que gasto e a quantia que recebo como salário por mês é de $\frac{4}{5}$. O que resta coloco em caderneta de poupança. Se neste mês meu salário foi de R\$ 840,00, qual a quantia que aplicarei na caderneta de poupança?

- a) 220,00
- b) 180,00
- c) 198,00
- d) 168,00

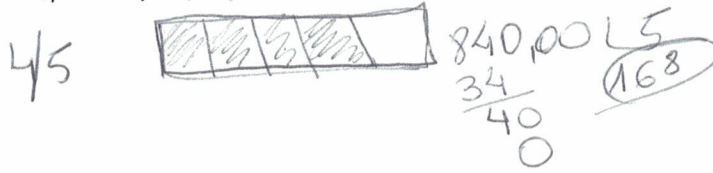

20) Um reservatório com capacidade para $8m^3$ de água, está com 2000L de água. Qual a razão da quantidade de água que está no reservatório para a capacidade total do reservatório? (Lembre-se que $1dm^3 = 1L$).

- a) $\frac{3}{9}$
- b) $\frac{2}{6}$
- c) $\frac{1}{4}$
- d) $\frac{4}{10}$

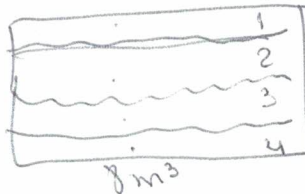

CONHECIMENTOS GERAIS

21) Qual o numero da lei de criação do Município de Ribeirão Cascalheira?

- a) 6208/89
- b) 5.267/88
- c) 3410/82
- d) 7118/90

22) O município de Ribeirão Cascalheira foi criado em que data?

- a) 03 de Maio de 1988;
- b) 13 de Maio de 1982;
- c) 05 de Maio de 1990;
- d) 03 de Maio de 1989.

23) O município de Ribeirão Cascalheira teve o seu território desmembrado de quais Municípios:

- a) Barra do Garças e São Felix do Araguaia;
- b) Canarana, Querência e São Felix do Araguaia;
- c) Canarana, Agua Boa e São Feliz do Araguaia;
- d) Canarana e São Felix do Araguaia.



ESTADO DE MATO GROSSO
CÂMARA MUNICIPAL DE RIBEIRÃO CASCALHEIRA– MT

24) Quem foi o primeiro prefeito eleito do Município de Ribeirão Cascalheira?

- a) Eliseu dos Santos Neto;
- b) Jose Adson de Souza;
- c) Francisco Assis dos Santos;
- d) Advan Alves Diniz.

25) Quem foi o Governador que Sancionou a Lei de Criação do município de Ribeirão Cascalheira?

- a) Dante de Oliveira;
- b) Carlos Bezerra.
- c) Jaime Campos
- d) Julio Jose de Campos;

26) Considerando o disposto na Lei Complementar 101/2000, a renúncia de receita compreende, exceto:

- a) Anistia;
- b) Remissão;
- c) Subsídio;
- d) Crédito Consignado.

Lei de Responsabilidade Fiscal

27) Considerando o disposto na Lei de Responsabilidade Fiscal (Lei complementar 101 de 04/05/2.000) sobre o limite da despesa com pessoal, em cada período de apuração e em cada ente da Federação, assinale a alternativa que indica corretamente o percentual da receita corrente líquida que a despesa total com pessoal do Município não poderá exceder:

- a) 54%
- b) 6%
- c) 60%
- d) 70%

28) Os recursos para execução dos programas de trabalho do governo municipal são especificados por meio dos créditos orçamentários e são aprovados no orçamento anual pelo:

- a) Poder Legislativo;
- b) Poder Executivo;
- c) Poder judiciário;
- d) Senado Federal.



ESTADO DE MATO GROSSO
CÂMARA MUNICIPAL DE RIBEIRÃO CASCALHEIRA- MT

29) São princípios da Administração Pública, expressamente previstos no art 37, caput, da CF de 1988:

- a) legalidade, impessoalidade, moralidade, publicidade e eficiência;
- b) motivação, razoabilidade, proporcionalidade, segurança jurídica e legalidade;
- c) legalidade, impessoalidade, razoabilidade, moralidade e eficiência;
- d) ampla defesa e contraditório, legalidade, impessoalidade e supremacia do interesse público

30) Dentre outras hipóteses, NÃO se concederá ao servidor licença

- a) por motivo de afastamento do companheiro para outro Estado da Federação.
- b) para o desempenho de mandato classista em entidade fiscalizadora da profissão.
- c) para capacitação, após cada quinquênio de efetivo exercício.
- d) para tratar de interesses particulares, estando em estágio probatório.

CONHECIMENTOS ESPECIFICOS

31) Sobre o estado de defesa, assinale a alternativa INCORRETA: *ERRADA*

- a) - Decretado o estado de defesa ou sua prorrogação, o Presidente da República, dentro de vinte e quatro horas, submeterá o ato com a respectiva justificação ao Congresso Nacional, que decidirá por maioria absoluta.
- b) Na vigência do estado de defesa, a prisão ou detenção de qualquer pessoa não poderá ser superior a dez dias, salvo quando autorizada pelo Poder Legislativo.
- c) O sigilo de comunicação telegráfica e telefônica poderá sofrer restrições durante o estado de defesa.
- d) O tempo de duração do estado de defesa não será superior a trinta dias, podendo ser prorrogado uma vez, por igual período, se persistirem as razões que justificaram a sua decretação.

32) A razoável duração do processo judicial - *Marque a CORRETA:*

- a) Não é direito consagrado na Constituição Federal. *✗*
- b) É direito consagrado na Constituição Federal, mas pode ser suprido por Emenda à Constituição. *—*
- c) É direito consagrado pela Constituição Federal, mas pode ser suprido por tratado internacional, desde que aprovado em cada casa do congresso Nacional, em dois turnos, por três quintos dos votos dos respectivos membros. *✗*
- d) É direito consagrado na Constituição Federal e não pode ser suprido por Emenda à Constituição. *—*



ESTADO DE MATO GROSSO
CÂMARA MUNICIPAL DE RIBEIRÃO CASCALHEIRA- MT

33) A Câmara Municipal - MARQUE CERTA:

- a) É composta por vereadores que gozam de imunidade por suas opiniões, palavras e votos, em todo o território nacional. E
- b) Tem competência para legislar sobre assuntos de interesse local do Município e complementar a legislação federal e a estadual no que couber. -
- c) Não pode gastar mais de 60% de sua receita com folha de pagamento. 6% LRF 101/2000
- d) Não pode instaurar comissões parlamentares de inquérito, com poderes de investigação próprios das autoridades judiciais, sendo essa competência exclusiva das comissões do Congresso Nacional. e → CPI

34) Assinale a alternativa INCORRETA: → ERRADO!

- a) Entre as sanções aplicáveis aos atos de improbidade administrativa encontram-se a suspensão dos direitos políticos e a indisponibilidade de bens. c
- b) Os atos de improbidade administrativa importam em enriquecimento ilícito, prejuízo ao Erário e atentado contra os princípios da Administração Pública. c
- c) A percepção de gratificações e adicionais é incompatível com a remuneração por subsídios. -
- d) A aplicação de penalidade administrativa mediante utilização do instituto da verdade sabida encontra fundamento constitucional no princípio da razoabilidade (devido processo legal substantivo). X

35) Qual o princípio do direito administrativo tem pertinência com o instituto da desapropriação:

- a) Princípio da auto-executoriedade.
- b) Princípio da auto-tutela.
- c) Princípio da Supremacia do interesse público sobre o interesse do privado.
- d) Todas as alternativas estão corretas.

36) Quanto aos atos administrativos, é correto afirmar que a:

- a) homologação é ato pelo qual os órgãos constitutivos da Administração emitem opinião sobre assuntos técnicos de sua competência. E
- b) licença é ato unilateral, pelo qual o Poder Público deferre determinada situação jurídica de interesse privado. *
- c) aprovação é ato unilateral, pelo qual se exerce o controle a *priori* ou a *posteriori* do ato administrativo. -
- d) admissão é ato negocial e discricionário pelo qual o Poder Público deferre determinada situação de interesse privado. -



ESTADO DE MATO GROSSO
CÂMARA MUNICIPAL DE RIBEIRÃO CASCALHEIRA- MT

37) As contribuições:

- a) São de competência exclusiva da União.
- b) Sociais e de intervenção no domínio econômico podem ter alíquotas ad valorem ou específicas.
- c) São tributos plurifásicos e não-cumulativos.
- d) Não incidem sobre os livros, jornais e periódicos, bem como sobre o papel destinado a sua impressão.

38) Não se classifica como matéria preliminar a alegação de:

- a) Prescrição.
- b) Coisa julgada.
- c) Incompetência absoluta.
- d) Inépcia da inicial.

39) A respeito dos recursos é CORRETO afirmar que:

- a) A decisão da turma recursal do Juizado Especial pode ser impugnada por recurso especial sempre que violar norma expressa de lei federal.
- b) O autor da ação rescisória poderá impor embargos infringentes se a decisão se der por maioria de votos.
- c) A falta de juntada, na primeira instância, de cópia de petição de agravo de instrumento interposto no tribunal será causa de inadmissibilidade do recurso, apenas se o agravado demonstrar que sofreu prejuízo.
- d) A insuficiência de preparo não acarreta automaticamente a deserção, devendo o recorrente ser intimado para complementá-lo.

↳ não pagamentos de custas

40) Sobre obrigações assinais a alternativa INCORRETA:

- a) Nas obrigações, a solidariedade não se presume, devendo ser decorrente de lei ou da vontade das partes.
- b) Nas obrigações alternativas, a escolha da prestação a ser cumprida em regra, cabe ao devedor.
- c) Nas obrigações indivisíveis cada devedor é obrigado pela dívida toda.
- d) Nas obrigações facultativas há pluralidade de prestações devidas.

41) Sobre a cláusula penal é INCORRETO afirmar:

ERRADA:

- a) só é exigível no caso de inexecução culposa do contrato.
- b) só é exigível caso seja comprovado algum prejuízo efetivo.
- c) caso haja cumprimento parcial do contrato, o Juiz poderá reduzi-la equitativamente.
- d) caso tenha sido estipulada para o inadimplemento total do contrato, será considerada alternativa a benefício do credor.



ESTADO DE MATO GROSSO
CÂMARA MUNICIPAL DE RIBEIRÃO CASCALHEIRA- MT

42) São os seguintes os princípios introduzidos pelo atual Código Civil no direito brasileiro:

- a) Autonomia da vontade das partes, força vinculante do contrato e igualdade das partes contratantes.
- b) Igualdade das partes, efeitos do contrato somente em relação às partes contratantes e *pacto sunt servanda*.
- c) Função social do contrato, boa-fé objetiva, autonomia das vontades das partes e intangibilidade do conteúdo do contrato.
- d) Dignidade da pessoa humana, função social do contrato, boa-fé e justiça contratual.

43) Nos contratos individuais de trabalho a alteração das respectivas considerações:

- a) Só pode ocorrer por mútuo consentimento, e ainda desde que não resultem direta ou indiretamente, prejuízos ao empregado, sob pena de nulidade da cláusula infringente desta garantia, exceto se o empregado revertera ao cargo efetivo, anteriormente ocupado, deixando o exercício de função de confiança.
- b) Só pode acontecer mediante cláusula de convenção coletiva de trabalho.
- c) Pode ocorrer por determinação do empregador como resultado do princípio do *jus variandi* protegido pela norma trabalhista, independente de qualquer consequência que esta traga ao contrato.
- d) Só pode ocorrer por mútuo consentimento, e ainda assim desde que não resultem, diretamente prejuízos ao empregado, sob pena de nulidade da cláusula infringente desta garantia, sem qualquer exceção.

44) No concurso de agentes:

- a) o necessário ocorre somente no crime unissubjetivos.
- b) o autor é somente quem realiza a conduta típica.
- c) há um crime para co-autores e outro distinto para o partícipe.
- d) a autoria colateral exige o vínculo subjetivo.

45) Quanto ao conceito da Lei penal no espaço, aponte a alterna **INCORRETA:**

- a) O Código Penal adotou como regra, o princípio da territorialidade.
- b) Na aplicação do princípio da territorialidade, território jurídico compreende todo o espaço em que o Estado exerce a sua soberania.
- c) Conforme o artigo 7º, inciso I, "a", do Código Penal, ficam sujeitos à lei brasileira, embora cometidos no estrangeiro, os crimes contra a honra do Presidente da República Federativa do Brasil. -
- d) A pena cumprida no estrangeiro atenua a pena imposta no Brasil pelo mesmo crime, quando diversas. -

ERRADA:



ESTADO DE MATO GROSSO
CÂMARA MUNICIPAL DE RIBEIRÃO CASCALHEIRA- MT

46) Homologado o resultado da licitação:

- a) A administração não pode deixar de realizar o contrato com o licitante vencedor.
- b) A administração pode revogar contrato que tenha sido celebrado sem obediência da ordem de classificação da licitação.
- c) A administração pode anular a licitação desde que haja interesse público.
- d) A administração pode deixar de realizar o contrato havendo interesse público decorrente de fato superveniente devidamente comprovado, caso em que pode revogar a licitação.

*que acontecem
depois*

47) Agente público pode ser condenado por improbidade administrativa por ato que não importou enriquecimento ilícito nem causou prejuízo ao erário?

- a) Não, porque improbidade administrativa é considerada crime, com responsabilização objetiva do agente público.
- b) Não, pela ausência de dano ao erário público.
- c) Sim, ainda que o agente tenha agido de boa fé e dentro da legalidade.
- d) Sim, desde que o ato contra atente contra os princípios da Administração Pública.

48) De acordo com a Lei 10.028/2000, deixar de apresentar e publicar relatório de gestão fiscal no prazo e com detalhamento previsto, tem como sanção:

*→ punições e sanções em face
da 101/2000*

- a) Multa de 20% dos vencimentos anuais. Proibição de receber transferências voluntárias e contratar operações de crédito, exceto os destinados ao refinanciamento do principal atualizado da dívida mobiliária.
- b) Multa de 30% dos vencimentos anuais. Proibição de receber transferências voluntárias e contratar operações de crédito, inclusive os destinados ao refinanciamento do principal atualizado da dívida mobiliária.
- c) Multa de 30% dos vencimentos anuais. Proibição de receber transferências voluntárias e contratar operações de crédito, exceto os destinados ao refinanciamento do principal atualizado da dívida mobiliária.
- d) Multa de 20% dos vencimentos anuais. Proibição de receber transferências voluntárias e contratar operações de crédito, inclusive os destinados ao refinanciamento do principal atualizado da dívida mobiliária.

49) O Poder Legislativo Municipal:

- a) É competente para cassar o mandato do Prefeito Municipal, no caso de crime de responsabilidade.
- b) É composto por vereadores, em igual número para todos os municípios. €
- c) Está limitado ao gasto de cinquenta por cento de sua receita com folha de pagamento. €
- d) É organizado por Lei Orgânica, aprovada pela Assembléia Legislativa do respectivo Estado-membro.



ESTADO DE MATO GROSSO
CÂMARA MUNICIPAL DE RIBEIRÃO CASCALHEIRA– MT

50) A Lei 10.028/2000 instituiu infrações de natureza administrativa, cuja responsabilidade pela apuração e sancionamento é do :

- a) Ministério Público.
- b) Tribunal de Contas.
- c) Secretaria de Fazenda.
- d) Poder Judiciário.